



REPÚBLICA DE COLOMBIA
DEPARTAMENTO DE VICHADA
ALCALDÍA DE PUERTO CARREÑO
SECRETARÍA DE DESARROLLO SOCIAL



BOLETIN EPIDEMIOLOGICO A SEMANA 28 DEL 2020

Salud publica alcaldia

Fuente sivigila 2020,

Fecha de corte 13 de julio, (semana 28)

En el municipio de Puerto Carreño Hasta la semana epidemiológica NO: 28 del 2020, se identificó un predominio en el reporte de la vigilancia integrada de la rabia, Exposiciones Rábicas, con 64 casos, seguido de 55 casos Desnutrición aguda en menores de 5 años, enfermedades transmitidas por vectores con 36 casos de malaria 9 casos por vivax, 27 casos por falciparum, y una mortalidad materna.

Es importante continuar aunando esfuerzos con la ESE, Hospital departamental San Juan de DIOS, para mejorar la calidad del dato de los eventos de notificación, ya que, en las fichas de notificación, no especifican ni la dirección, ni el teléfono dificultando la localización de los pacientes, puesto que no se especifican los sitios exactos de procedencia de los mismos. Se debe garantizar la confirmación del 100% de los casos que lo requieren, para de esta manera definir la clasificación final. Para el análisis de la información se obtuvo el tablero de control y se depuraron Los datos en el SIVIGILA.

Tabla: 1 eventos de notificación individual notificados a semana 9 2020

Eventos	Número de casos
Accidente ofídico	7
Malaria plasmodium vivax	9
Malaria plasmodium falciparum	27
Dengue	2
Vigilancia en salud pública de las violencias de genero	31
Desnutrición aguda en menores de 5 años	56
Vigilancia integrada de la rabia (Exposiciones rabicas)	64
Varicela	8

Morbilidad materna extrema	6
Mortalidad materna	1
Mortalidad perinatal y neonatal tardía	13
Bajo peso al nacer	9
Vigilancia integrada de muertes en menores de 5 años por Eda, Ira y Desnutrición	1
Tuberculosis Pulmonar	8
Intento de suicidio	3
Parotiditis	2
Enfermedades Huérfanas	4
VIH-SIDA-Mortalidad por SIDA	4
Intoxicaciones	7
Sífilis Gestacional	14
Sífilis congénita	3
Hepatitis B	1
Infección de sitio quirúrgico	1
COVID19	1
Leptospirosis	1
Infección respiratoria aguda grave	3
Infección respiratoria Aguda por virus Nuevo	27
Total, de eventos	313

Fuente sivigila semana 28 del 2020.

Los eventos de notificación colectiva son los de mayor presentación y notificación a la semana 28 del 2020 para este periodo se han notificado 592 casos de EDA, enfermedad diarreica aguda, en las infecciones respiratorias agudas, se han presentado 1283 casos, reportados en los servicios de urgencias, consulta externa y hospitalización, para **COVID19** se presentó un solo caso confirmado en población carcelaria de sexo masculino, edad 25 años, el cual fue aislado; actualmente e número muestras tomadas por secretaria de salud departamental fueron 586 muestras y muestras tomadas por la Nueva EPS 46, No se ha presentado ninguna complicación, o muerte.



Situación De Los Eventos De Zoonosis

Vigilancia integrada de la Rabia humana

(exposición rábica)

Hasta la semana epidemiológica No: 28 de 2020 se han notificado 64 casos de agresiones por animales potencialmente transmisores de rabia, 16 casos en personas migrantes y 48 casos en población colombiana. En el sexo femenino se presentaron 30 casos en el sexo masculino 34 casos El tipo de agresión fue de 60 casos por mordeduras 4 casos por arañazo, 60 casos para el perro, 2 casos por gato, 1 caso por otros silvestres, y 1 caso por murciélago, La incidencia del municipio es de 38.0 por cada 10 mil habitantes, el 55% El grupo de edad más afectado fue desde los 3 años hasta los 30 años con 38 casos, con una mediana de 30, una media aritmética de 27. De las personas agredidas por animales potencialmente transmisores de Rabia 24 casos se clasificaron como no exposiciones, 23 casos como exposiciones leves 17 como exposiciones graves. En relación con el manejo 100 de los casos se le realizó lavado de la herida. A 39 casos se les ordeno aplicar vacuna antirrábica.

Grafica 1: clasificación de tipo de exposición en el municipio de puerto Carreño a la semana epidemiológica número 28.



Fuente siviigila

Leptospirosis

A la semana epidemiológica número 28 se ha presentado solo un caso en el sexo femenino de 30 años de edad, de nacionalidad colombiana, del área urbana, del régimen subsidiado, fue hospitalizada sin complicaciones, esta enfermedad fue transmitida por perro.

SITUACIÓN DE LOS ACCIDENTES POR ANIMALES PONZOÑOSOS

Accidente ofídico

A la semana epidemiológica No: 28 se han reportado 7 casos de accidente ofídico, El 72 % (N: 5) de los casos se reportaron en población masculina, y el 28 % (N: 2) en el sexo femenino, el 57 % (N:4) de los casos se presentaron en población migratoria. El promedio de edad de los afectados es de 29 años, la media es de 31 años. El 57% (N: 4) de los casos se presentaron en población indígena, el 72 % (N: 5) de los casos ocurrieron en el área rural. La incidencia municipal es de 3.7 casos por 10 mil habitantes. El 86 % (N:6) de los casos su manejo fue intrahospitalario, en el 86 % (N: 5) de los casos, La serpiente implicada en los accidentes fueron del género Bothrops (por cuatro narices). En la Gravedad del accidente se presentaron 4 casos leves, 2 casos moderados y 1 caso de no envenenamiento.

ENFERMEDADES TRANSMITIDAS POR VECTORES

Malaria

A la semana epidemiológica No: 28 se han reportado 36 casos de Malaria, 9 por vivax y 27 por falciparum, de los casos de paludismo por vivax, en el sexo femenino con 33% (No: 3) y para el sexo masculino con un 67 % (No: 6), el 77 % en el área Urbana con 7 casos, y el 23 % (No: 2) en el área rural, la población más afectada fue la de nacionalidad colombiana con 78 %, (N:8) y 3 casos fueron hospitalizados,



REPÚBLICA DE COLOMBIA
DEPARTAMENTO DE VICHADA
ALCALDÍA DE PUERTO CARREÑO
SECRETARÍA DE DESARROLLO SOCIAL



Para los casos de paludismo por falciparum este predominó en el sexo masculino con un 66 % (No: 18) y un 34 % en el sexo femenino (No: 9 casos), el 66 % se presentó en población colombiana y el 34% en población migrante, 13 casos se presentaron en el área urbana, y 10 casos en el área rural, en la población pobre no afiliada 11 casos, en el régimen subsidiado se presentaron 10 casos, en el régimen contributivo 2 casos, en el régimen especial se presentaron 4 casos.

La incidencia municipal es de 19 casos por cada 10 mil habitantes.

Tabla 1. Distribución de casos de Malaria en el municipio de Puerto Carreño semana 28 del 2020.

Municipio de procedencia	Malaria	Malaria	Malaria
	Vivax	Falciparum	Mixta
Puerto	8	17	0
Venezuela	1	10	0

Fuente siviigila 2020

Dengue

A la semana epidemiológica No: 28 se han presentado dos casos por dengue no complicado en una menor de edad (10 años), y un hombre de 22 años ambos de nacionalidad colombiana, estos casos se reportaron en el área urbana, el primer caso la menor de 10 años pertenece al régimen subsidiado el segundo al régimen contributivo, la menor de 10 años fue hospitalizada el segundo caso no.

EDA (Enfermedad Diarreica Aguda)

A la semana epidemiológica No: 28 se han presentado 592 casos, en el sexo, femenino se presentaron 243 casos, con un porcentaje del 41%, en el sexo masculino se presentaron 349 con un porcentaje del 59% entre los grupos de edades menores de un año 91 casos, de 1 a 4 años, 138 casos, de 5 a 9 años 28 casos de 10 a 14 años 17

casos, de 15 a 19 años 67 casos, de 20 a 24 años 50 casos de 25 a 29 años 61 casos, de 30 a 34 años 43 casos, de 35 a 39 años 20 casos de 40 a 44 años 19 casos, de 45 a 49 años 11 casos, de 50 a 54 años 13 casos de 55 a 59 años 7 casos, de 60 a 64 años 11 casos, de 65 a 69 años 6 casos, de 70 a 74 años 4 casos, 75 a 79 años 5 casos y 80 años y más 1 caso. El grupo de edad más afectado fue el de 1 a 4 años con 138 casos.

Gráfica: 2, comportamiento del evento colectivo 998, en el municipio de Puerto Carreño hasta la semana 28 del 2020.

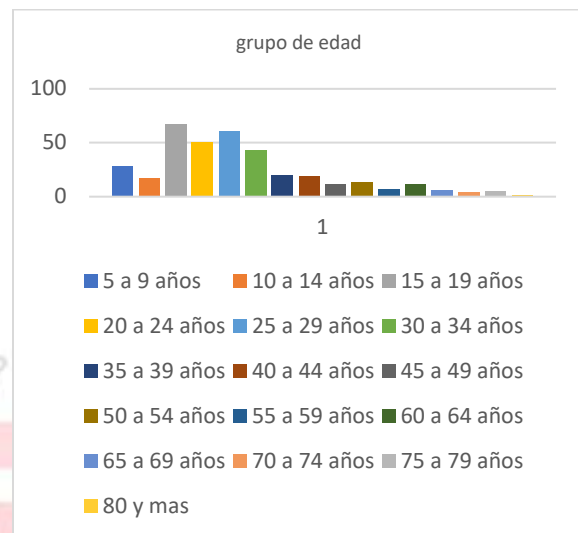

Fuente siviigila 2020

IRA (Infección Respiratoria Aguda)

A la semana epidemiológica No: 28 se presentaron casos, entre los siguientes grupos de edad < 1año 155, de 1 año: 115 casos, de 2 a 4 años: 188 casos, de 5 a 19 años: 307 casos, de 20 a 39 años: 321 casos, de 40 a 59 años, 125 casos, y de 60 o más 72 casos, el grupo de edad más afectado fue el de 20 a 39 años.



Gráfica: 3, comportamiento del evento colectivo 995, en el municipio de Puerto Carreño hasta la semana 28 del 2020

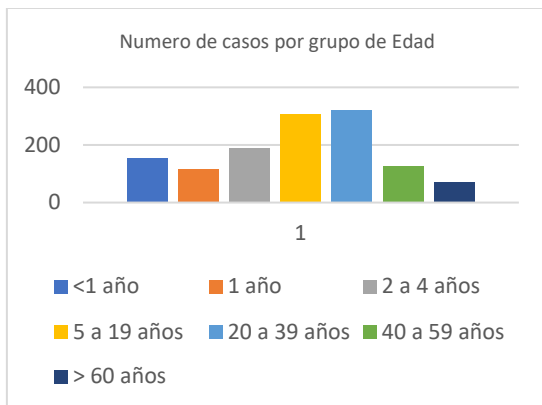

Fuente sivigila.

Infección respiratoria aguda grave - IRAG – inusitada. Cod INS 348.

A la semana epidemiológica No: 28 se han presentado 3 casos dos de sexo femenino una de 51 años de edad, en el área urbana de régimen subsidiado de otros grupos poblacionales, otra de 34 años de edad también de nacionalidad colombiana del área urbana, del régimen subsidiado, el tercer caso es de sexo masculino con 4 años edad de nacionalidad venezolana.

Infección respiratoria Aguda por virus Nuevo cod INS 346.

A la semana epidemiológica No: 28 se notificaron 27 casos, 19 casos son de nacionalidad colombiana y 8 casos de nacionalidad venezolana 15 casos son de sexo masculino el cual uno de ellos resultado positivo, este fue aislado y se recuperó y 12 casos de sexo femenino, de estos 27 casos fallecieron 2 casos uno de sexo femenino de nacionalidad venezolana y el otro caso de sexo masculino de nacionalidad colombiana, a la gran mayoría de los casos se les ha realizado la investigación de campo pero a otros no se les ha podido localizar por la falta de datos completos de dirección y teléfono.

Vigilancia integrada de muertes en menores de 5 años por Eda, Ira y Desnutrición

A la semana epidemiológica No: 28 se presentó un caso de Mortalidad por IRA en un menor de 1 año

edad 2 meses, de padres venezolanos, de etnia jivi, del área Urbana asentamiento sitio sagrado, parto domiciliario hipoxia uterina,

MICOBACTERIA

Tuberculosis

A semana epidemiológica No: 28 se han notificado 8 casos de Tuberculosis, Pulmonar el 62,5 % son de sexo femenino y el 37.5 % de sexo masculino, el 87.5 % se encuentra ubicado en el área urbana y el 12.5 % en el área rural en la inspección de Cazuarito, actualmente a todos los pacientes ya se les realizó visita de seguimiento y se le garantiza el tratamiento, el 62,5 % es de procedencia venezolana y el 37.5 % de Colombia, el 62.5% se presenta en la población indígena de etnia sikuaní, y el 37.5 % sin etnia y sin seguridad social, 2 pacientes terminaron tratamiento de nacionalidad venezolana

la incidencia de Tuberculosis Pulmonar es 4.7 casos por 10 mil habitantes.

Gráfica: 4 comportamiento de la tuberculosis en el municipio de Puerto Carreño a la semana 24 del 2020.



Fuente sivigila 2020.

VIH-SIDA-Mortalidad por SIDA

A la semana epidemiológica No: 28 se han notificado 4 casos, 3 de sexo masculino, y 1 de sexo femenino, 2 de nacionalidad colombiana y 2



REPÚBLICA DE COLOMBIA
DEPARTAMENTO DE VICHADA
ALCALDÍA DE PUERTO CARREÑO
SECRETARIA DE DESARROLLO SOCIAL



de nacionalidad venezolana, entre las edades de 35 a 55 años,

Hepatitis B

A semana epidemiológica No: 28 se ha presentados solo un caso de sexo masculino, de 20 años del régimen especial

Sífilis Gestacional.

A semana epidemiológica No: 28 se han notificado 14 casos entre las edades de 15 a 39 años, 9 de nacionalidad venezolana y 5 de nacionalidad colombiana las cuales estas se encuentran en el régimen subsidiado, solo uno de los casos es indígena de etnia Sikuani, solo dos de los casos fueron hospitalizados,

Sífilis Congénita

A semana epidemiológica No: 28 se ha presentado 3 casos, sus madres son de nacionalidad colombiana, se ha realizado la búsqueda de casos, pero no se ha encontrado ya no tienen datos completos de la dirección y el teléfono.

INMUNOPREVENIBLES

Varicela.,

A semana epidemiológica No: 28 se han notificado 8 casos, el 50 % de la población afectada fue de sexo masculino y el otro 50 % de sexo femenino, el 37.5 % de nacionalidad venezolana, y el 62.5 % de Colombia hubo una menor de edad de 1 año, y 7 casos entre las edades de 8 a 29 años, en el régimen contributivo se presentaron 3 casos, en el régimen subsidiado 3 casos, y en la población pobre no afiliada 2 casos, ninguno de los casos fue hospitalizado.

Parotiditis

A semana epidemiológica No: 28 se notificaron 2 casos una menor de edad de 5 años de sexo femenino de nacionalidad venezolana a la cual se le realizó la visita de seguimiento, en el área urbana, menor sin seguridad social el otro caso es de sexo masculino, de nacionalidad venezolana menor de 5 años.

EVENTOS NO TRANSMISIBLES

Bajo Peso al Nacer

A semana epidemiológica, No: 28 se han notificado 9 casos, 7 de los casos son de nacionalidad venezolana y 3 de Colombia, la gran mayoría de las gestantes no asistió a todos los controles prenatales, el grupo de edad de las gestantes afectado fue de los 20 años a los 28 años, 5 casos son del área urbana, y 4 no informan su dirección, en la población pobre no afiliada se presentaron 6 casos, en el régimen subsidiado 2 casos y en el régimen contributivo 1 caso, un caso pertenece a la etnia sikuani.

Desnutrición Aguda en menores de 5 años.

A semana epidemiológica, No: 28 se han notificado 56 casos de Desnutrición en menores de 5 años, 30 casos son de nacionalidad colombiana y 26 casos son de nacionalidad venezolana, 26 casos son de sexo femenino y 30 son de sexo masculino, 16 casos pertenecen al régimen subsidiado y 40 no tienen ningún tipo de afiliación, la etnia indígena con más casos fue la amoruba con 22 casos, 19 casos fueron hospitalizados,

Grafica número: 5 comportamiento evento 113 en el municipio de Puerto Carreño a semana 28 del 2020

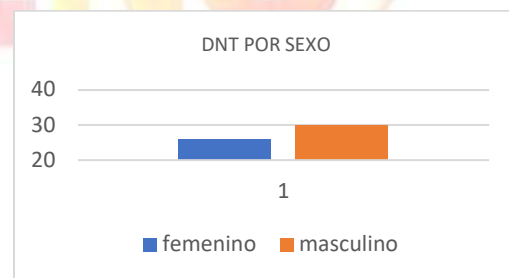

Fuente siviigila 2020



REPÚBLICA DE COLOMBIA
DEPARTAMENTO DE VICHADA
ALCALDÍA DE PUERTO CARREÑO
SECRETARÍA DE DESARROLLO SOCIAL



Mortalidad materna

A la semana epidemiológica No: 28 se ha presentado una mortalidad materna de 35 años de edad indígena de nacionalidad venezolana del asentamiento comunidad Pavoni quien asistió a solo 6 controles prenatales

Mortalidad perinatal y neonatal Tardía

A la semana epidemiológica No: 28 se presentaron 13 casos de Mortalidad perinatal, con una tasa de incidencia, 3.4 casos por cada 100 nacimientos, 3 de las gestantes no asistieron a ningún control prenatal y solo 10 asistieron de 2 a 4 controles prenatales, según censo de gestantes del programa de promoción y prevención de la IPS, San Juan de Dios, 9 de las gestantes son de nacionalidad venezolana las cuales no tienen ningún tipo de afiliación, 2 de ellas son de etnia sikuani, 1 piaroa y 4 casos son de Colombia.

Morbilidad Materna extrema.

A semana epidemiológica No: 28 se han notificado 6 casos entre las edades de 14 a 22 años, el 83 % (N: 5) es de nacionalidad de Venezuela las cuales no tienen ningún tipo de afiliación, y el 17 % es de Colombia de etnia indígena, el 100% presento preeclamsia severa.

Infección de sitio quirúrgico

A semana 28 se presentaron 2 casos de nacionalidad venezolana, del área urbana una fue reportada por el hospital departamental de Villavicencio, y el otro por el hospital san juan de Dios, los dos casos evolucionaron satisfactoriamente.

Vigilancia en salud pública de las violencias de Género.

A la semana epidemiológica No: 28 se presentaron 31 casos, entre las edades de 5 a 38 años, con una edad promedio de 17 años y una mediana de 15 años, 25 casos son de sexo femenino y 6 casos son de sexo masculino, 15 casos pertenecen al régimen subsidiado, 13 de los casos no tiene seguridad social, 2 casos son del régimen contributivo y del régimen especial 1 solo caso.

Intento de suicidio.

A la semana epidemiológica No: 28 se presentaron 3 casos 2 de sexo masculino de 19 años, cada uno de nacionalidad venezolana y 2 de nacionalidad colombiana y una de sexo femenino, dos del área urbana y otro del área rural.

Intoxicaciones.

A la semana epidemiológica No: 28 se presentaron 7 casos, 2 casos por Metanol 2 por medicamentos uno por hipoclorito, 1 por consumo de raticida y otro por otras causas 4 de sexo masculino y 3 de sexo femenino de nacionalidad colombiana, 6 se presentaron en el área urbana, 3 del régimen subsidiado, 2 del régimen contributivo y dos de la población pobre no afiliada

Enfermedades Huérfanas.

A la semana epidemiológica No: 28 se han presentado 4 casos 3 casos en el sexo masculino, y uno de sexo femenino, todos de nacionalidad colombiana, 3 de estos pertenecen al régimen subsidiado y 1 a la población pobre no afiliado, 2 son indígenas, 2 de ellos fueron hospitalizados, los casos son déficit del factor VIII, déficit del factor IX, miastenia grave, y síndrome de Guillain- Barre.



REPÚBLICA DE COLOMBIA
DEPARTAMENTO DE VICHADA
ALCALDÍA DE PUERTO CARREÑO
SECRETARÍA DE DESARROLLO SOCIAL



Recomendaciones

Se debe dar continuidad a las actividades relacionadas con la vigilancia y el control de todos los eventos de interés en Salud Pública, haciendo énfasis en:

- Notificación inmediata de los casos graves y mortalidades por cada UPGD del municipio y de este al departamento.
- Los eventos que ingresan al SIVIGILA como probables y/o sospechosos y que para su confirmación requieren de alguna prueba de Laboratorio deben confirmarse en un plazo no mayor a 4 semanas posteriores a su notificación.
- Realizar seguimiento a casos de ITS en población gestante con el fin de evitar transmisión vertical.
- Realizar Búsquedas Activas Comunitarias de distintos eventos de interés en salud pública y canalizar a la institución de salud.
- Que las UPGD, especifiquen la dirección del paciente diagnosticado con el evento para realizar más fácilmente su búsqueda.
- Realizar búsqueda y recolección de inservibles en los barrios del municipio en donde se presenten los casos por malaria y dengue.
- Realizar más actividades de promoción y prevención para garantizar la asistencia de las gestantes al control prenatal en conjunto con el Plan de Intervenciones colectivas.
- Que la IPS entreguen de forma mensual el censo de las Gestantes con las alertas para su búsqueda activa.
- Es necesario realizar más visitas de inspección al comercio y sitios de reunión exigiendo las medidas preventivas contra COVID19 para evitar su propagación.
- Es necesario no bajar la guardia ante la no presentación de casos complicados de COVID19.
- Es necesario crear un trabajo interdisciplinario con el PIC y el ICBF para crear un frente contra la desnutrición en el municipio ya que se presenta una tasa de incidencia de 18.3 casos por cada 1000 mil niños lo cual es demasiado alta.

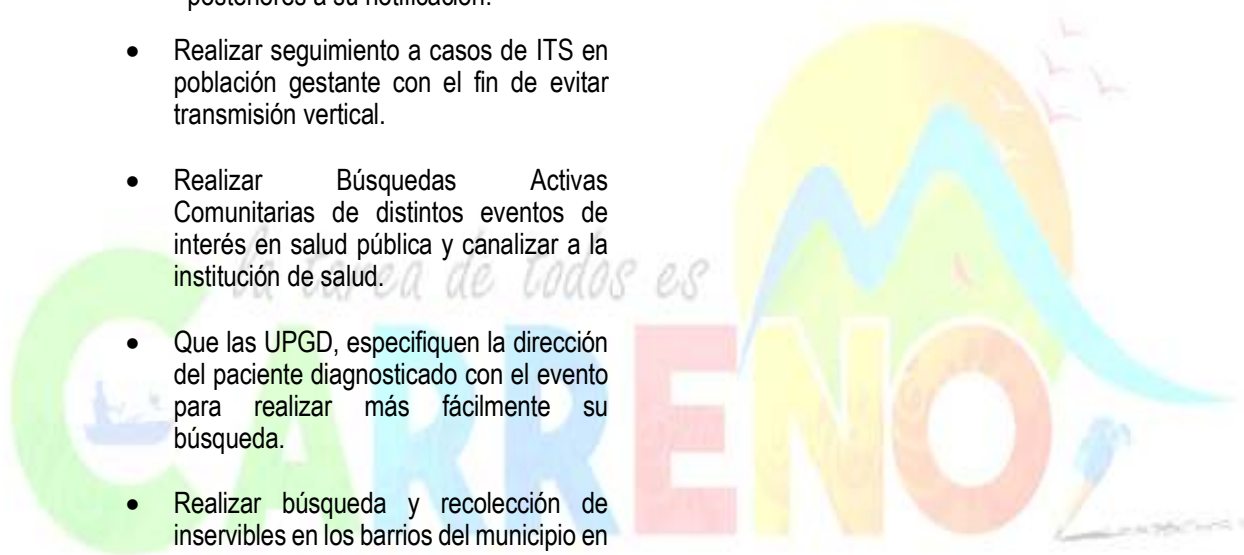



REPÚBLICA DE COLOMBIA
DEPARTAMENTO DE VICHADA
ALCALDÍA DE PUERTO CARREÑO
SECRETARIA DE DESARROLLO SOCIAL

